El Cabeço

ANY 9 - N.º 74 EDITA L'AJUNTAMENT D'EL PINÓS JULIOL 1991

Composición e impresión: Offset-Tip. VIDAL ALBERT - Teléf. 547 72 43 - Pinoso.

BUTLLETÍ D'INFORMACIÓ MUNICIPAL

Perfecto Rico Mira

Alcalde y Diputado Provincial en esta Legislatura.

El día 15 de Junio, Perfecto Rico Mira fue elegido Alcalde de Pinoso, con el apoyo de los 10 concejales de su grupo. Los próximos cuatro años serán testigos de la gestión política de un programa respaldado con amplitud en las urnas. Al tiempo, y por primera vez en la historia, sobre Perfecto Rico, ha recaído la designación de Diputado Provincial en un pinosero.

Dori Gran y M.ª José Luna, Reinas de las Fiestas 1991, el próximo día 27 de Julio, en el Jardín Municipal, serán coronadas en la Gala que abrirá los actos de nuestra Feria.

(Pág. 9)

La Corporación Informa

EXCMO. AYUNTAMIENTO DE PINOSO

CENSO POBLACIÓN 1991, EN PINOSO (2)

Seguidamente les detallamos el cuadro del Censo de Población en Pinoso, correspondiente a 1991, publicado el pasado mes, pero en esta ocasión deglosando el número de habitantes correspondientes a cada pedanía además del núcleo del pueblo.

	PRESENTES		AUSENTES		TOTAL **Población de DERECHO**	TRANSEÚNTES		TOTAL **Población de HECHO**
	Varón	Mujer	Varón	Mujer		Varón	Mujer	
PINOSO	2.559	2.599	47	37	**5.242**	31	32	**5.305**
Diseminado	16	20	2	1	**39**	–	1	**40**
CABALLUSA	6	6	–	–	**12**	–	–	**12**
CAÑADA DEL TRIGO	6	8	–	–	**14**	–	–	**14**
CASAS IBÁÑEZ	11	7	–	–	**18**	–	–	**18**
CULEBRÓN	21	23	–	–	**44**	–	–	**44**
ENCEBRAS	26	29	–	–	**55**	–	–	**55**
LEL	6	7	–	–	**13**	–	–	**13**
PAREDÓN	7	9	–	–	**16**	–	–	**16**
RODRIGUILLO	54	49	–	–	**103**	8	3	**114**
TRES FUENTES	6	8	–	–	**14**	–	–	**14**
UBEDA	27	24	–	–	**51**	2	1	**54**
	2.745	2.789	86	48	**5.621**	41	37	**5.699**

AGENDA

Ayuntamiento . . . 547 72 50
Guardia Civil . . . 547 72 64
Bomberos 547 72 50
Cruz Roja 547 72 27
INSALUD 547 79 26
FARMACIAS:
D. Horacio Jorge . 547 75 56
D. R. Mauricio . . 547 71 73
Pabellón Deportivo 547 79 59

FARMACIAS DE GUARDIA

D. Ricardo Mauricio: 8 al 14; 22 al 28.

D. Horacio Jorge: 1 al 7; 15 al 21; 29 al 31.

EN JULIO NO TE OLVIDES DE:

Ana	día 26	Ignacio	día 31
Beatriz	día 29	Jaime	día 25
Benito	día 11	Joaquín	día 26
Berta	día 4	Julia	día 21
Buenaventura	día 15	Laureano	día 4
Camilo	día 14	Leonor	día 1
Carmen	día 16	Magdalena	día 22
Cristina	día 24	Marina	día 18
Cristóbal	día 10	Marta	día 29
Elías	día 20	Natalia	día 27
Enrique	día 13	Santiago	día 25
Eugenio	día 8	Sara	día 13
Federico	día 18	Tomás	día 3
Fermín	día 7	Visitación	día 2

METEOROLOGIA

DATOS DEL MES DE MAYO

Días de			Precipitación total litros m/2	Precipitación máxima	
Lluvia	Niebla	Escarcha		Día	litros m/2
1	-	-	3'3	10	3'3

TEMPERATURAS

MÁXIMA		MÍNIMA		MEDIAS	
° C	Día	° C	Día	Máxima	Mínima
30	23	5	7	23'5	10

EDICTO

DON PERFECTO RICO MIRA
ALCALDE-PRESIDENTE
DEL EXCMO. AYUNTAMIENTO DE PINOSO

HACE SABER: Que en sesión extraordinaria de Pleno de fecha 7 de Junio de actual y de conformidad con el art. 74.4 del R.D. 1660/86, de 11 de julio, por el que se aprueba el Reglamento de Población y Demarcación Territorial de las Entidades Locales, se aprobó las cifras provisionales de la RENOVACIÓN PADRONAL a 1 de Marzo de 1991, lo que se expone al público a partir del día 12 de Junio hasta el 12 de Julio, ambos inclusive, en horario de oficinas, al objeto de que los interesados puedan presentar ante el Alcalde las reclamaciones que estimen procedentes sobre inclusiones, exclusiones y datos de la inscripción, así como solicitar información sobre su inscripción en el Padrón.

Lo que se hace saber para general conocimiento.

Pinoso, 11 de Junio de 1991.

El Alcalde,

LA NUEVA CORPORACIÓN

TODO pasa por los resultados que dejaron las urnas y corroboró la Junta Electoral. En un breve análisis es de destacar el incremento en votos y en número de concejales del P.S.O.E. Diez concejales tendrá en el nuevo Ayuntamiento. Influyen varias causas: por una parte dos restos de la Ley D'Hont jugaron a favor de los socialistas, ya que tan sólo por una decena de votos no obtuvieron concejal el C.D.S. y el tercero el P.P.; por otra al presentarse E.U. y a tenor del resultado final, favoreció a la lista encabezada por Perfecto Rico. De no existir la lista de izquierdas los votos se hubieran repartido entre las otras tres formaciones y esos dos restos hubieran jugado en contra y la composición del Ayuntamiento sería idéntica a la anterior (9-3-1). Si cuatro concejales hubieron en la oposición, en esta legislatura habrán sólo tres, con este reparto (10-2-1-0).

Hay concejales que han dicho adiós a su escaño en el Salón de Plenos. Dejan el Ayuntamiento los populares Joaquín Jover Ochoa después de 24 años al servicio de Pinoso y también su compañero Rafael Pérez Esteve. El C.D.S. pierde representación aunque Vicente Rico Ramírez sigue en el Ayuntamiento aunque con siglas distintas (P.S.O.E.).

De los nueve concejales que tenía el partido socialista no estarán, Antonio Miralles Pedreño, Juan Carlos Navarro Albert, Francisco Campillo Abellán y Francisco Rico Pérez.

Estrenarán escudo de oro: Juan Bernal Martínez, Elisa Santiago Tortosa, Emilio Martínez Sáez y Pedro Díaz Ruiz por el P.S.O.E. y Vicente Monzó Justamante por E.U.

Luis Santiago Albert (P.P.) vuelve a la Corporación después de un lapso de cuatro años. Y por lógica repiten como representantes del Municipio: Perfecto Rico Mira, Francisco Graciá Berenguer, Fernando Azorín Tormos, Julián Pérez Rico, José Vicente Gandía Rico y Vicente Rico Ramírez por el P.S.O.E. y Ramón Cerdá Juárez por el P.P.

Por último la satisfacción de que por primera vez en la historia tenemos un diputado provincial.

La cúpula de su partido designó a Perfecto Rico Mira como candidato a la Diputación Provincial, reconociéndole el incremento en el número de votos y concejales en estas elecciones.

DISTRIBUCIÓN CONCEJALÍAS

EXCMO. AYUNTAMIENTO DE PINOSO

D. PERFECTO RICO MIRA

- Alcalde Presidente de la Corporación.
- Jefe de Personal Técnico, Administrativo y Policía Local.
- Deportes.

D. FRANCISCO GRACIÁ BERENGUER

- Primer Teniente de Alcalde.
- Coordinador Personal Laboral.
- Abastecimiento y Saneamiento.
- Montes.

D. FERNANDO AZORÍN TORMOS

- Segundo Teniente de Alcalde.
- Portavoz del Grupo.
- Cultura y Educación.
- Servicios Sociales.

D. JULIÁN PÉREZ RICO

- Tercer Teniente de Alcalde.
- Urbanismo y Obras.
- Sanidad.

D. JOSÉ VICENTE GANDÍA RICO

- Cuarto Teniente de Alcalde.
- Agricultura.
- Pedanías.

D.ª ELISA SANTIAGO TORTOSA

- Concejal.
- Feria y Fiestas.
- Juventud y Turismo.
- Participación Ciudadana y de la Mujer.

D. JUAN BERNAL MARTÍNEZ

- Concejal.
- Economía y Hacienda.
- Seguridad y Policía Local (Delegado).

D. VICENTE RICO RAMÍREZ

- Concejal.
- Medio Ambiente.
- Albergue Municipal.
- Parques y Jardines.

D. EMILIO MARTÍNEZ SÁEZ

- Concejal.
- Mercado.
- Industria y Fomento de Empleo.
- Tráfico.

D. PEDRO DÍAZ RUIZ

- Concejal.
- Protección Civil (Delegado).
- Alumbrado Público.

D. LUIS SANTIAGO ALBERT

- Concejal.
- Portavoz del Grupo.
- Cementerio Municipal.

D. RAMÓN CERDÁ JUÁREZ

- Concejal.
- Quintas.

D. VICENTE MONZÓ JUSTAMANTE

- Concejal.
- Portavoz del Grupo.
- Matadero Municipal.

Nota: Los Sres. Luis Santiago, Ramón Cerdá y Vicente Monzó, renuncian a sus delegaciones en el Pleno del 21-6-91.

COMISIONES

COMISIÓN DE DEPORTES:

Presidente:	D. Perfecto Rico Mira
Vocal:	D. Fernando Azorín Tormos
Vocal:	D. Emilio Martínez Sáez
Vocal:	D. Vicente Rico Ramírez
Vocal:	D.ª Elisa Santiago Tortosa

COMISIÓN DE HACIENDA:

Presidente:	D. Juan Bernal Martínez
Vocal:	D. Fernando Azorín Tormos
Vocal:	D. Julián Pérez Rico
Vocal:	D. Pedro Díaz Ruiz

COMISIÓN DE CULTURA, FIESTAS, EDUCACIÓN Y JUVENTUD:

Presidente:	D. Fernando Azorín Tormos
Vocal:	D.ª Elisa Santiago Tortosa
Vocal:	D. Pedro Díaz Ruiz
Vocal:	D. Vicente Monzó Justam.
Vocal:	D. Vicente Rico Ramírez

COMISIÓN DE MONTES:

Presidente:	D. Fco. Graciá Berenguer
Vocal:	D. Julián Pérez Rico
Vocal:	D. Juan Bernal Martínez
Vocal:	D. Luis Santiago Albert
Vocal:	D. Pedro Díaz Ruiz

COMISIÓN DE URBANISMO Y OBRAS:

Presidente:	D. Julián Pérez Rico
Vocal:	D. José Vte. Gandía Rico
Vocal:	D. Fco. Graciá Berenguer
Vocal:	D. Juan Bernal Martínez
Vocal:	D. Emilio Martínez Sáez

COMISIÓN DE MEDIO AMBIENTE:

Presidente:	D. Vicente Rico Ramírez
Vocal:	D. Vicente Monzó Justam.
Vocal:	D. Ramón Cerdá Juárez
Vocal:	D. José Vte. Gandía Rico
Vocal:	D.ª Elisa Santiago Tortosa

DESDE LA GENERALITAT

AGRICULTORES ACOGIDOS A LAS AYUDAS PARA LA JUBILACIÓN ANTICIPADA

Veintiuno son los agricultores de la Comunidad Valenciana acogidos, desde mediados de enero, a las ayudas establecidas para el cese anticipado en la actividad agraria: seis de la provincia de Alicante, doce de Castellón y tres de Valencia.

Están percibiendo mensualmente indemnizaciones que oscilan entre las 35.000 y las 62.000 pesetas. Además, la Administración abona las cotizaciones correspondientes a la Seguridad Social hasta el momento de cumplir la edad reglamentaria, 65 años, cuando percibirán la jubilación normal.

Para beneficiarse de estas ayudas, que se tramitan a través de las 54 agencias de Extensión Agraria de la Consellería de Agricultura, hay que ser agricultor profesional, tener más de 60 años y menos de 65, y transferir la explotación a otro agricultor menor de 45 años.

MEDIDAS PREVENTIVAS EXTRAORDINARIAS CONTRA INCENDIOS FORESTALES

Al igual que años anteriores, la Consellería de Agricultura y Pesca ha adoptado una serie de medidas preventivas de carácter extraordinario contra los incendios forestales, aplicables durante los meses más propensos a la combustibilidad de los montes, desde los primeros días de junio hasta finales de septiembre.

Prohibiéndose encender fuego en los montes y en una franja de 400 metros alrededor de ellos, fuera de las instalaciones preparadas para tal fin.

Igualmente, si no se tiene autorización de la Consellería, se prohibe la quema de restos agrícolas, forestales o basuras; acumular leña, almacenar o utilizar materias inflamables, etc. así como el tránsito por zonas declaradas de "alto peligro de incendios" por la Administración.

De modo que, tengamos cuidado de no arrojar fósforos y colillas encendidas, utilizar cartuchos de caza de tacos de papel y acampar en zonas no acondicionadas para tal menester.

Toda persona que advierta la existencia o iniciación de un incendio forestal debe intentar extinguirlo, si así lo permite la distancia del fuego y su intensidad. En caso contrario, debe dar cuenta del hecho, por el medio más rápido posible, al alcalde o autoridad más cercana, quienes lo comunicarán, en nuestro caso, a la Unidad Forestal Provincial de Alicante, llamando al teléfono 526 11 09.

INSCRIPCIONES DE NACIMIENTO EN EL JUZGADO DE PINOSO

Podrán serlo todos los nacidos a partir del 12 de julio.

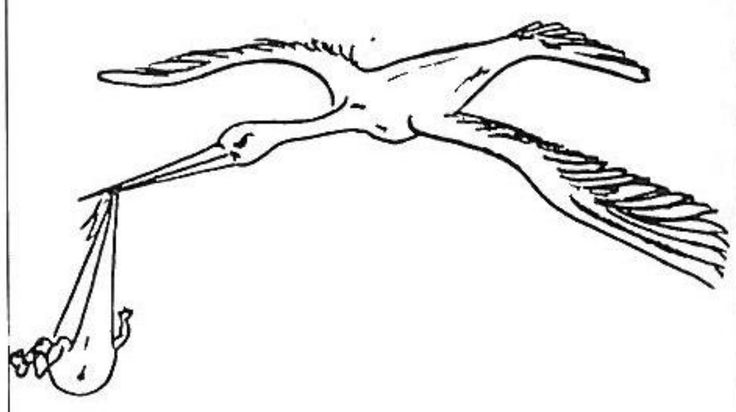

Según la nueva Ley 4/1991, los padres que, siendo vecinos de Pinoso –los empadronados en este Ayuntamiento–, tengan hijos nacidos a partir del día 12 de Julio de 1991, aunque el nacimiento haya ocurrido fuera, podrán inscribirlos en el Registro Civil de este Juzgado.

Tienen que presentar los siguientes documentos:

1 Certificado médico, en el impreso que les facilitará el Juzgado.
2 Boletín de datos.
3 Certificado de empadronamiento.
4 Libro de familia, si lo tienen.
5 Documento Nacional de Identidad de los padres y del declarante.

La declaración ha de cumplimentarse transcurridas 24 horas, y antes de los ocho días, del nacimiento.

No es recomendable esperar al último día, por si ha de tenerse en cuenta la situación de los padres o el nombre que se le quiera imponer al recién nacido. Hay casos en los que las inscripciones han de hacerse con orden del Juez de Primera Instancia e Instrucción Decano del Partido, y para ello, hay que remitirle los datos y la propuesta.

Se repite: son los nacimientos que ocurran a partir del día 12 de julio de 1991.

Los nacidos fuera e inscritos en otros Juzgados, cuyos padres sean vecinos de Pinoso, pueden solicitar el traslado de las inscripciones de nacimiento de sus hijos a esta población, por medio de un expediente que se tramitará en este Juzgado, y para ello se pueden informar en el mismo.

José Pérez Prieto
JUEZ DE PAZ

ABIERTO EL PLAZO DE MATRÍCULA EN LA ESCUELA INFANTIL MUNICIPAL

La Escuela Infantil Municipal, tiene abierto el plazo de inscripción para el curso 91-92, para todos los niño/as nacidos desde el año 1988. Dicho plazo finalizará el 26 de Julio.

Las familias que ya nos han confiado la educación de sus hijos, ya conocen nuestro sistema de trabajo; a las que no lo han hecho, y tienen la intención de hacerlo, decirles que la Escuela Infantil Municipal es una "Institución Educativa", en la que además de atender a las necesidades básicas del niño/a, se sigue una línea educativa, que está enmarcada dentro de la etapa de Educación Infantil de 0 a 6 años, contemplada en la actual "Reforma del Sistema Educativo Español".

Queremos transmitiros la idea de que la E.I.M., no es un simple aparcamiento de niños, como ha venido siendo creencia generalizada. Las guarderías, hicieron un papel muy importante, en su momento; pero los tiempos han cambiado y tenemos que adaptarnos a ellos.

Esta Institución es consciente de que además de su función educativa, también cumple, en parte, una función de guarda y cuidado, por eso su horario y su tiempo de funcionamiento es más amplio que el escolar.

La Escuela Infantil Municipal cuenta con unas instalaciones amplias y adecuadas a las edades de los niños; el material necesario para su desarrollo, tanto físico como intelectual y emotivo. Cuenta con un equipo educativo preparado adecuadamente y en constante formación, así como un equipo técnico, formado por la Psicóloga y la Asistente Social del Excmo. Ayuntamiento; y, de algo tan importante como es la colaboración de vosotros los padres, que con vuestra ayuda y vuestra confianza, hacéis posible que esta Institución lleve a buen fin sus objetivos.

El equipo educativo
de la Escuela Infantil Municipal

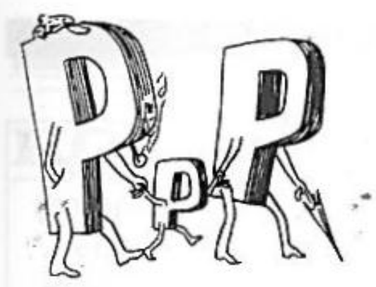

PASSEJANT PEL PINÓS

◆ Si abans parlem de la bassa construïda a la falda del Cabeço, abans ocurreix el primer desastre: es va fer un tall en el fons de la bassa y prop de 30 milions de litres d'aigua es van pedre, inundant els bancals dels costats.

◆ Els membres de la barraca pinosera AGARRA'T ON PUGUES deuen estar fotuts perquè a Alacant, al barri de Carolines Altes, els han copiat el nom. Per part de les autoritats que donen els permisos haurien d'haver prohibit que una altra barraca alacantina lluixca el títol registrat anteriorment pels pinossers.

◆En fer el compte dels habitants, el nou padró en té cinquanta-tres menys que a primer d'any. Per tant s'arriba a la conclussió que la diferència es deu a que hi ha espavilats que es donen d'alta com a pinossers per aprofitar-se dels impostos, més barats que en altres pobles veïns. El Pinós malgrat que en la darrera campanya electoral es va dir lo contrari seguix sent un paradís fiscal.

◆ A voltes també se'n recorden de mosatros, com Pedro Jover Cascales qui va obsequiar a la redacció del Cabeço amb tres llibres de Vicente Vega.

◆ Tancada l'edició del darrer butlletí va arribar la noticia que al Paredón uns desaprensius furtaren la campana de l'ermita, una creu i uns canelobres de l'interior.

El cura va fer un intent d'averiguar qui eren els lladres. Preguntant-li a uns rosats i populars "delincuents" si sabien on es trobava la campana, feren tal cara d'estranys dient-li al moment: "Don Paco, ¿y para que vale una campana? que es llevá la duda de damunt. En efecte: no havíen sigut ells.

◆ El súmmum de la picaresca. La mateixca nit que quedaven plenes les piscines del Poli, la policía local va sorprendre a quatre jovens estrenant la temporada de banys. Damunt com se les saben totes, desafiaven el guardia ja que no els havia agafat en el fet. Encara que portaren el cap banyat volien convencer-lo de que això no és motiu per a denunciar-los ja que no els havia vist banyant-se.

Un bon escarment amb una sanció seria la mesura més correcta per a tallar el perill que suposa que molts zagals prenguen "a la torera" el Poli, anant en quadrilla per la nit y fent-ho tot pols, inclús cagant-se en l'herba.

◆ No s' entén com arreplegant-se la brossa a diari, encara hi ha qui tira per les cunetes les bosses plenes de fem.

Fa un mes que es van netejar els abocadors de brossa de les quatre entrades per carretera al Pinós i de nou el paisatje torna a ser desolador.

◆ Les dutxes del Poli van ocasionar un accident a un xiqueta. El plat es va afonar i es va fer un tall en la cama tan fondo que inclús es veia l'os.

La jove va ser operada a l'Hospital del SERVASA de Elda i va eixir en bé, però este avís és més que suficient per a que es revisen les condicions de la zona poliesportiva, ja que degut a les arrels dels arbres, el pis dels vestidors és fals i portarà males consecuències, com la referida.

◆ L'Ajuntament ha regalat a la Societat Unió Llírica del Pinós uns timbals cromàtics, valorats en dos milions de pesetes.

El dia 30 de Juny, la nostra banda participarà a Monòver al Certamen Provincial.

Aguardem emcapcalar el pròxim butlletí amb aquest títol:

"MEDALLA DE ORO PARA LA UNIÓN LÍRICA DE PINOSO".

Molta sort.

DE MOMENTO, APARCAMIENTO

Una de las primeras intervenciones de la nueva Corporación ha sido dejar expedito el solar anexo al Ayuntamiento. Según se desprendía del programa electoral del partido socialista, la intención de construir un nuevo edificio dedicado a albergar a todos los servicios municipales, pasaba por el derribo que días atrás se ha efectuado.

La maquinaria pesada, en tan sólo unos días echó por tierra las viejas edificaciones, y para dejar plano el solar se ha recurrido al martillo-compresor, ya que una buena parte del mismo era roca viva.

Vallado correctamente para evitar posibles accidentes, una vez despejado en su totalidad, se piensa en destinarlo de momento a zona de aparcamiento, que bastante falta le hace al centro de Pinoso.

AMAS DE CASA

Las Amas de Casa, un año más, damos por finalizado el curso con una cena: bailes, regalos y el sorteo de un viaje que resultó magnífico. "El Águila" nos colmó de atenciones y disfrutamos tanto en la visita a toda la empresa, que es una divinidad en teconología y sanidad, como después en la comida amenizada con música y baile. Gracias a Filo y Salvaoret.

Atrás dejamos todo un año de actividades que nos han enriquecido, como pintar belenes o bandejas, todo con mucho arte y estilo. han trabajado mucho con los trajes de la Rondalla Monte de la Sal, tanto en el de las pequeñas como en el de las mayores, personas que se han brindado a coser desinteresadamente. Antes de vacaciones aún quedaban por hacer algunos, y también se enseña a poner mantones de Manila.

Ya lo último que haremos, será un viaje a la playa que se comunicará con exactitud, y sólo recordar todos los que hicimos: París, Lorca, Alcantarilla; anécdotas, vivencias como el día de las gachamigas en el Collao de los Gabrieles. Todo ha pasado en este curso 1990-91 y cada una de nosotras lo guardaremos en nuestro recuerdo. Si algo no ha salido lo bien que hubiéramos querido, tengamos benevolencia, que el único fin que se busca es pasarlo bien, que la palabra "fiesta" para los maridos no sea falta de "buen sentido" porque de eso nos vanagloriamos y mucho, y sabemos divertirnos sanamente. La humanidad triste no es más que un error gigantesco; que las mujeres tengamos derecho a la palabra, a la expresión y la alegría es algo que hay que empezar a aprender, y que en la pareja son infinitamente dos. Así la vida será mucho más sencilla y mucho más feliz. Yo digo que el matrimonio está como la agricultura, no da para vivir, pero sostengo que es bueno el cautivarlos si de ellos saboreas sus frutos naturales y deliciosos, si no, no vale la pena luchar con todas sus inclemencias.

Lolita Cantó

COLABORACIONES

LA HERENCIA, DE TATARABUELO

F.R.P. (Quito "El'oli")

Una hermosa mañanita
ya extinguido el verano,
la dijo a su nietecita
el abuelo contento y ufano:

–Coge el cesto mi niña
que nos vamos al "Cabeço":
traeremos de aquella viña
de uvas un buen cesto.

Del pino que hay en la orilla
de aquel empinado sendero,
traeremos algunas piñas
de piñones, que son muy buenos.

Coge el cesto mi niña,
que presto nos marcharemos.
Tenemos que darnos prisa. . .
sino. . . tarde regresaremos.

Pues está bastante arriba
y los senderos, no son muy buenos
y no podemos caminar aprisa,
porque mucho nos agotaremos.

Al pasar por la hortaliza
que linda con lo del tío Carmelo,
(por la parte de arriba)
algunos tomates cogeremos;
que me ha dicho tía Elisa
que ya están para cogerlos.

Te he de advertir mi niña,
que todo aquello, es nuestro:
Lo mismo que la encina
que está sendero adentro.

Aún recuerdo aquel día
que haciendo el hoyo mi abuelo
(siendo yo un mocoso todavía)
trabajando como un negro,
estas palabras me decía:
"Hijo, para tí será todo ésto
cuando llegue su día".

Por eso te digo mi niña,
que todo aquello es nuestro;
porque pasando muchas fatigas,
dejó de herencia tu tatarabuelo.

¡Coge el cesto mi niña,
que nos vamos al "Cabeço"!

MI FONDILLÓN

Cristeni

En Pinoso "el mes tonto fa relotges" y cualquiera y mucha gente tiene su tonelito de "vi vell" que al fin y a los postres es nuestro "Fondellol", sobre todo a los postres y mejor con perusas.

A raíz de lo que el buen amigo Primitivo Quiles, doctor en vinos, escribió en "El Cabeço del mes de marzo, se me ha ocurrido escribir algo de mi tonellet de Fondillón, que por tener ya algo de historia y sobre todo por su buena cuna o madre y el cariño que le tengo y la categoría que le da Manolo, lo comunico a los lectores de El Cabeço, para general conocimiento, como acababan los bandos del buen Parrando.

Para mí, lo que dice Primitivo Quiles, digo que va a misa, que sienta cátedra, etc. porque a más de que hay una amistad familiar que viene ya de tres generaciones, admiro a cualquier persona enamorada de algo y Primitivo está enamorado del vino y siempre que alguien me pregunta por sus vinos yo siempre contesto que "fa un vi honrrat" y eso es muy importante en un mundo de sofisticaciones, exóticos sabores y extraños brebajes.

Y me explico sobre mi fondillón "Fondellol" pinosero.

Hace ya unos treinta años, le compré al último tonelero que quedaba en Alicante y que tenía el taller por la carretera de Elche, en la zona o paraje de Agua Amarga, pues le compré dos tonelitos de 64 litros cada uno para ponerle vino de Pinoso y ver que pasaba. Lo comenté con un buen amigo de Alicante, ya fallecido y de una familia de gran tradición vinatera que era Ricardo Madrid y me dijo que para uno de ellos me daría como solera unos litros del famoso Fondillón de La Condomina, de gran tradición en esa zona cuando La Condomina era la huerta de Alicante. Fue para mí un gran obsequio tanto por el vino y por quien me lo hacía y lo puse en uno de los dos toneles y le añadí un vino de Pinoso que ahora no recuerdo de quien era, pero que era de calidad como siempre. Y al cabo de algunos años y siguiendo ese método de sacar unas botellas y añadirle vino nuevo cada año como dice Primitivo, pues se ha convertido en un agradable Fondillón pinosero con esa buena cuna o madre de que hablaba al principio.

En nuestras andanzas bodegueras, que solemos hacer Manolo por nuestra geografía Pinosera, hemos encontrado, escondidos en los más inverosímiles rincones, esos modestos tonelitos, pero de un inmenso, intenso e impresionante contenido y quiero recordar algunos y que me perdonen los que olvido, que relato en memoria de esos vinos y sus dueños, que pusieron su amor y su esmero en cuidar y conservar esos tonelitos y su contenido.

Cito en primer lugar la bodega de Manolo, yo la llamo la mejor bodega de añejos de Europa, con sus rutas, de dulces, secos, el Dulce Amor, el Abuelo, el Fondillón 2000 y esa carta autógrafa de Azorín, agradeciendo a su padre una garrafita de vino pinosero. Sigo con otro añejo Fondillón de Juanjo, también con carta del Cardenal Tarancón, alabando la calidad del vino. Continúo con un tonel que tenía Anselmo en su bar del Rodriguillo hace ya muchos años, tonel "ple de tarañines" y que me regaló unas botellas de las que conservo un par de ellas. Vicent Pio, pedáneo del Rodriguillo y al que me une una amistad más que familiar, también tenía un buen vino y que seguramente seguirá conservando. Joseret el Guapo, tiene un conito de roble heredado de su suegro, Visent el Matalfer y estuvimos una mañana "mochant" y probando un buen añejo con unas rodajas de "llonganisa seca" y de cuyo acto tenemos un vídeo grabado. Quito el Guardia tiene muy buenos caldos en la Cañada del Trigo y de él, llené una pipa de embarque con solera de coñac que le compré al Tío José María Ferri cuando cerró la bodega y que está haciendo un buen añejo. Julio el Platé también tenía en La Faquí sus buenos caldos. El buen amigo y honrado vinatero Paco Brotóns tiene su Dormilón en el Culebrón, de fama ya internacional. En la Raja también hemos encontrado buenos vinos de alto grado y de buen paladar que dan esas resecas tierras, que a pesar de ser término de Jumilla, tan unidos están a Pinoso. No quiero olvidar a los buenos amigos Salvador y Rafael Poveda y por supuesto a Primitivo Quiles, cuyos Fondillones se ven en las mejores tiendas de vinos. Termino el relado con un vino que no probé, pero que me alababa mi buen amigo Enrique de Monóvar y que me decía que había un vino que cuando un abuelo estaba a punto de expirar, le daban una cucharada de ese vino y duraba dos horas más, con lo que daba tiempo a administrarle los últimos sacramentos y a vestirlo para el último viaje.

Y termino brindando con todos los "Fondillón-Fondellol" nombrados tanto pinoseros como monoveros que son los de más pura casta.

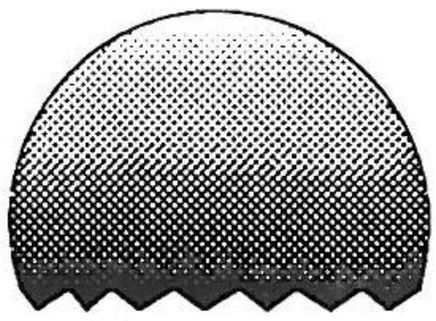
AGROPLAN
Ajudes al llaurador
C/. Zaragoza, 6
PINÓS

COLABORACIONES

HORIZONTE

Javier Monzó

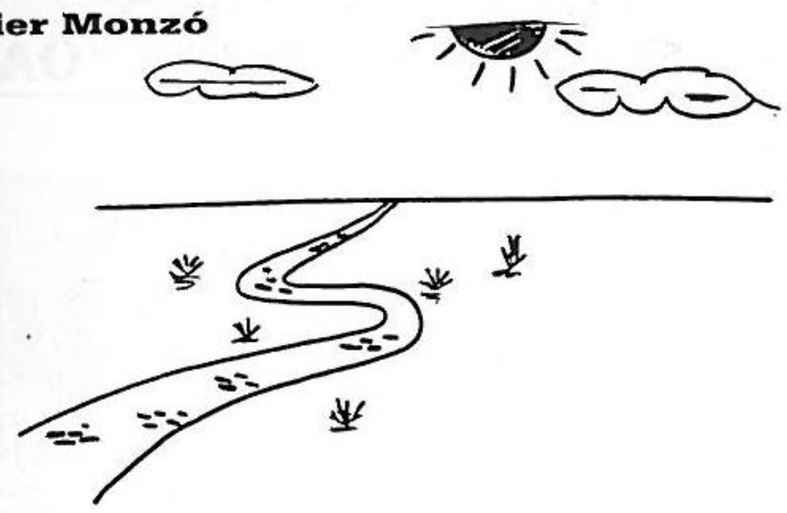

Aunque tú no lo veas
aunque los sentidos te turben
aunque en él no creas
allí está, sencillo, el horizonte.

Los caminos a él conducen.
Los colores cálidos de la tarde
y los destinos allí se diluyen
como azucarillos.
Las sendas en él confluyen.

Déjate llegar –dice el horizonte–
hablando como un oráculo
al que mi boca no responde.
De todo mi vasto imperio
un día elegiste tu dote;
fija tu empeño en ella
y prosigue
verás como al final de la senda
se consigue.

Confía en mí tus esperanzas
a pesar que la maleza desdibuje
mi enamorada raya.

La Asociación de Empleados, Jubilados y Pensionistas de INESPAL de Alicante data de Junio de 1989.

Cuenta con 250 socios, incrementados semestralmente por las bajas producidas en INESPAL (Industria Española del Aluminio) cuando los trabajadores cumplen 58 años.

Entre sus objetivos se cuenta la visita a distintos puntos de la provincia de Alicante, con el común denominador del vino. Confeccionan sus propios viajes recorriendo las Rutas del Vino, que les han llevado a Monóvar, ahora a Pinoso, y en un futuro lo harán a Villena. Al margen de conocer los caldos propios de cada pueblo, su visita se extiende a otros puntos de interés cultural.

En Pinoso vieron la explotación de mármol del Monte Coto, las Bodegas Albert, el Club Hípico y el complejo Polideportivo.

SONETO

El valle del Olvido (Pinoso)

Yo he visitado el valle del olvido
donde el tiempo ha parado su medida
donde el silencio a meditar convida
allí donde la paz se ha recogido.

Es un valle cerrado y escondido,
de Pinoso la joya más querida.
Es para entrar la ruta descendida
para salir se invierte el recorrido.

Parece como si Dios lo parara,
un jardín del Edén a medio hacer
y su terminación se le olvidara.

Desde que yo lo pude conocer
un pedazo de mi alma en él quedara
y toda mi ilusión sólo es volver.

Miguel Castilla Brugger
Alicante. Primavera 1991

*** Miguel Castilla Brugger es el Presidente de la Asociación de Jubilados y Pensionistas de INESPAL.**

TRES AÑOS EN ROMA

Francisco Bernabé

Creo que viene bien este pequeño espacio en "El Cabeço" para explicar lo que yo sé respecto a los tres próximos años que, si Dios quiere, pasaré en Roma. Más que lo que aparezca aquí ya no puedo decir, porque eso estará, digo yo, en la mente de otros. Sin embargo, ya puestos, explico lo que sé –y ya tengo como programa–, y lo que pueda imaginarme que ocurrirá después de este tiempo.

A) Lo que yo sé:

El año 1991 –éste– ha sido declarado por el Papa "Año de la Doctrina Social de la Iglesia". La efemérides es la encíclica "Rerum Novarum" que escribió León XIII en 1891 sobre la "cuestión obrera", hace, pues, cien años; lo cual ha dado pie para la encíclica "Centesimus Annus", que ha escrito ahora Juan Pablo II sobre la "cuestión social".

Esto forma parte de los asuntos tratados en el último Sínodo de Obispos, dedicado a estudiar fundamentalmente la figura de los sacerdotes del año 2000. En él se vió la carencia que, en la formación de los futuros sacerdotes, se da acerca de un mayor conocimiento de las ciencias humanas, cosa imprescindible para que se establezca un franco diálogo entre la Iglesia y el Mundo de hoy.

Nuestra Diócesis, consiguientemente, ha querido ponerse al día en esto, y otras cosas; y, a través del Obispo, ha decidido mandar a alguien a Roma con el fin de llevar a cabo los mínimos estudios de ciencias sociales que se requieren para una mayor profundización en la Doctrina Social de la Iglesia. Como ya sabéis, ese "alguien" soy yo, y los mínimos estudios que voy a hacer, divididos en tres cursos, son los siguientes:

– Curso 1.º: Sociología general. Historia del pensamiento social cristiano. Historia de las doctrinas políticas. Historia de las doctrinas y fenómenos económicos. Derecho del Estado. Metodología y técnicas de la investigación social. Doctrina social de la Iglesia (I). Ética social general. Antropología cultural. Psicología social. Economía política. Estadística. Seminario de informática.

– Curso 2.º y 3.º: Doctrina social de la Iglesia (II). Moral matrimonial y social. Ética económica. Pastoral social. Economía del desarrollo. Legislación social. Derecho internacional. Sociología de la religión. Sociología del trabajo. Sociología de la comunicación de masas. El pensamiento marxista. Sociología política. Demografía. Sociología urbana. Sociología de la educación. Filosofía política. Ética política. Iglesia y comunidad política. Moral internacional y problemas de la paz. Deontología de la comunicación de masas.

He copiado literalmente, y traducido (?), del programa confeccionado por la Universidad de Sto. Tomás, de Roma, que es donde voy a cursar esos estudios. La residencia la tendré en otro lugar, cuya dirección os dejo por si alguna vez se necesita para algo. Es la siguiente:

Pontificio Colegio Español
Via di Torre Rossa, 2
00165 ROMA
Teléf. 07.39.6.662.09.91

B) Lo que yo me imagino:

Si antes hemos comentado lo del Sínodo, preocupado por la formación de los futuros curas, lo que me imagino es que me destinarán a dar clases de esta materia en el Seminario. Para lo cual supongo que me quedaré en Alicante cuando vuelva. Y ya no llego a imaginar más, porque lo que pueda ocurrir después sólo Dios lo sabe.

En cuanto a mi postura respecto a vosotros y a este nuevo destino, ya lo he explicado más extensamente en el Programa de Fiestas.

Sólo me queda daros las gracias porque, si algo he aprendido en esta vida, que tenga consistencia, ha sido de mi relación con vosotros, que, al no haber podido disponer de cierta "burocracia" siempre ha sido de primera mano. Y, en cuanto al cura que haya de venir, creo que este mes de Julio ya sabremos quién es.

Nada más, por ahora. Espero que esto os dé una idea de lo que se nos avecina, hasta que sepamos más, en cuyo caso, lo explicaremos también. Un abrazo, pues, y hasta entonces.

Deportes

PINOSO C.F.

3.ª DIVISIÓN

LA PRESENTACIÓN DEL EQUIPO PREVISTA PARA EL DÍA 19 DE JULIO

Rueda de prensa.

En rueda de prensa celebrada el pasado lunes 24 de junio, el presidente del Pinoso dio a conocer los jugadores que ya han llegado a comprometerse con el Pinoso C.F. para la temporada 91-92 si bien todavía no han firmado la ficha por no haberlas en la Federación.

Los jugadores que han renovado para la próxima campaña han sido hasta el momento: Marí, Eduardo, Malpica, Jesús y Cerdá. Todavía no se ha llegado a un acuerdo definitivo con Gómez y Amarillo que son junto con Juan Luis los únicos jugadores, además de los ya renovados, con los que ha contado el técnico Pascual Sendra.

El tema Juan Luis es el más difícil para la directiva ya que el jugador cambió en una semana sus pretensiones para renovar por el Pinoso, cosa que no ha sentado nada bien a los mandatarios de club, no obstante el jugador puede ser retenido por el equipo durante la próxima temporada.

Hasta el momento los jugadores que se han comprometido para la próxima temporada son los siguientes:

Pastor (Villena), Briones y Carbonell (Alzira), Navarrete (Torrent), Luis y Juanito (Yeclano), Rosa (Benidorm) y Chesa (Onteniente). Cinco de ellos son procedentes de equipos de 2.ª B. Destaca la vuelta de Pastor tras su brillante paso por el Villena, equipo que ha ascendido a 3.ª División.

El capítulo de fichajes y renovaciones no está cerrado todavía y se siguen manteniendo los contactos con diversos jugadores para perfilar el equipo que se presentará en el Municipal el viernes día 19.

I CAMPEONATO 12 HORAS DE PETANCA CAFETERÍA-PIZZERÍA "OASIS"

El pasado 14 de Junio tuvo lugar en el local adjunto a la Cafetería-Pizzería "Oasis" de Pinoso el primer campeonato 12 horas de Petanca desde las 9 de la tarde hasta las 11 horas del día siguiente.

Participaron un total de 9 tripletas repartidas de la siguiente forma: 2 de Yecla, 2 de Monóvar, 2 de Sax y 3 de Pinoso. El torneo se disputó en la modalidad de todos contra todos a 2 vueltas.

CLASIFICACIÓN:

1.º Equipo A de Yecla - Ibáñez II, Martínez y Ortuño
2.º Equipo H de Yecla - Baena, Ibáñez I y Laosa
5.º Equipo E de Pinoso - Vidal, Pichó II y Abellán

Los otros dos equipos de Pinoso quedaron en 7.º y 9.º lugar.

La Tripleta "A" de Yecla, fue la campeona.

IV CONCURSO HÍPICO

Los actos de esta IV edición del concurso hípico en Pinoso, comenzaron el sábado 22 con una cena coloquio en el Restaurante "El Abanico" con la presencia de D. Miguel Jordá, Jinete Internacional y Juez Nacional de Doma Clásica, que disertó sobre la base y principios de la Doma Clásica.

El domingo 23, con la colaboración de la Federación Hípica Territorial Valenciana y el Ayuntamiento de Pinoso, se realizó en las instalaciones del Club el concurso abierto a todos los jinetes con licencia en vigor y caballos con L.A.C. de 1990.

CLASIFICACIONES:

REPRÍS 1 (para jinetes debutantes)

1.º Alexis Ferriz
2.º Leila Graciá
3.º Laura kauman
4.º Mónica Vidal
5.º Lidia Abellán
6.º Jesús Morán
7.º Israel Ferriz
8.º Frank Sáez
9.º José María Palazón

REPRÍS 4 KUR

1.º Tomás Rosa (Sax)
2.º Juan García (Caudete)
3.º Francisco Ferriz (Pinoso)

POTROS DE 5 AÑOS

1.ª y 2.ª Bárbara Kauman
3.º y 4.º Fco. Fuente (Pinoso)

Y TAMBIÉN. . .

TENIS DE MESA

José Ángel Brotóns, campeón absoluto de la Comunidad Valenciana de Tenis de Mesa en categoría alevín y benjamín en el campeonato celebrado el pasado domingo día 23 en el colegio Jesuitinas de Elche.

Del 4 al 9 de Julio se disputan en Sanlúcar de Barrameda (Cádiz) los campeonatos infantiles de Tenis de Mesa donde participarán dos representantes de nuestro pueblo: el campeón alevín J. Ángel Brotóns y Vicente Mataix.

NATACIÓN

Un total de más de 220 alumnos se han inscrito en los cursos de natación que se están llevando a cabo en las piscinas del Polideportivo Municipal de Pinoso, divididos en dos turnos y en las disciplinas de perfeccionamiento, iniciación y chapoteo. Los profesores que imparten estos cursos son Valentín, M.ª José, Amparo, Antonia y José.

ATLETISMO

La escuela de atletismo de Pinoso se dio cita el pasado sábado 22 en la localidad de Torrevieja para participar en la prueba de 1.500 metros de categoría benjamín. La escuela de atletismo estuvo representada por 10 chavales de los cuales dos de ellos consiguieron la 4.ª y 5.ª posición.

X CAMPEONATO DE FÚTBOL SALA

A falta tan sólo de tres jornadas para el final de la liga regular todavía no hay ningún equipo clasificado matemáticamente para disputar las semifinales aunque podemos decir que los dos primeros clasificados; Mármoles Pinoso y Autos Poveda-Queen Mary tienen prácticamente asegurado el pase para las semifinales. A las otras dos plazas optan cuatro equipos, con más posibilidades para los terceros actuales, Mármoles Luis Sánchez Díez, pero hay que contar también con Talleres Pinoso, Deportes Cumbre-Pub, Okey y Calzados Ferriz. Los últimos partidos van a decidir los puestos que dan acceso a la fase final.

Únicamente Restaurante Polideportivo y Prefelda, S.L. todavía no han conseguido puntuar en ninguna jornada.

Tu mejor copa con el mejor sonido.

Paseo de la Constitución, 69 **PINOSO**

Escayolas RAFAEL

Te ofrece ahora, en su nuevo establecimiento, sistemas **Pladur** y artesanía en mármol y alabastro

C/. Villena, 9
Teléfono 547 71 41 **PINOSO**

Elección Reinas de las Fiestas 1991

EL primer sábado de junio fue el día escogido para la elección de las Reinas de nuestras Fiestas Patronales de este año, aprovechando el Salón de Actos de la Casa de Cultura que como era previsible ofreció un lleno total esa noche.

La emoción y los nervios se los repartieron entre las aspirantes. Entre las mayores: Conchi Blanes Blanes, Ángeles Cutillas Pérez, Dori Gran García, M.ª José Méndez Pacheco y M.ª Dolores Navarro Pérez; por las pequeñas: Pili Campos Riquelme, M.ª José Luna Bru, Vicentina Mira Albert, Beatriz Rico Rico y Patricia Vidal Fernández.

Mediante el tradicional procedimiento de votación entre todos los asistentes, y tras el recuento de votos que ofreció un apretado margen entre las candidatas presentadas, recayeron los galardones de Reina Mayor e Infantil en Dori Gran García y M.ª José Luna Bru, respectivamente.

Esta última ya nos anuncia, con la ilusión que le hace la Corona Infantil que, cuando sea mayor, se presentará para la de Primera Reina. Nos contó de lo bien que le iba en sus estudios, tanto en 4.º E.G.B. como en la Escuela de Música. Destacando de las fiestas la vaquilla de las mañanas y la oportunidad de subir a las atracciones de la Feria.

Para Dori, se avecinan jornadas de mucho ajetreo, esperemos que pueda compaginar los preparativos con el trabajo en la oficina del taller de su padre. Aficionada a los deportes, y práctica, entre otros del footing, aerobic y montañismo.

LA COFRADÍA DE LA VIRGEN DEL REMEDIO ELIGIÓ SU NUEVA JUNTA DIRECTIVA.

El martes 28 de mayo en el Salón de Actos de la Casa de Cultura se eligió entre los/las socios/as asistentes la Junta Directiva de la Cofradía de la Virgen del Remedio que regirá la Asociación en el próximo cuatrienio.

Se tuvo que votar por medio de papeletas el cargo de Vicepresidenta por haberse presentado dos socias al mismo.

La Junta quedó tal como sigue:
Presidenta: **Luisa Sanchis**
Vicepresidenta: **Amparo Ramírez**
Tesorera: **Juana Prats**
Secretaria: **Clara Lozano**
Vicesecretaria: **Gumersinda López**
Vocales: **Mercedes Vidal**
Juana Pérez
Enriqueta Pérez
Mari Reme Rico
Victoria Sogorb
Antonia Esteve
Camareras: **Carmen Sanchiz**
Enriqueta Rico
Isabel Rico
Caridad Selva
Mayordomos: **José Deltell**
Rafael Pérez
Vicente Carbonell
Director Artístico: **Rafael Monzó**

Entre los proyectos que la nueva Junta tiene están la reconstrucción del Pabellón para colocar la Virgen del Remedio en el Altar Mayor en las Fiestas Mayores y en el mes de Mayo, la confección de insignias para los socios y de cubrebalcones para engalanar las casas en los días de Feria, pero todo queda en estudio de los nuevos componentes, previa demanda de presupuestos a las casas comerciales.

EL MOSSET
Hamburguesas y tapas típicas
Teléfono 547 79 28
Reina Sofía, 4
PINOSO

ESCOLA VALENCIANA A EL PINÓS

Hola!, som els xiquets i xiquetes del 2ón curs de preescolar de l'escola valenciana.

Ara és estiu i fem vacances.

Les vacances són molt divertides i es poden fer moltes coses:

Podem anar al poli, al parc, al carrer, a la platja, a passejar, a la fira, al camp, al Cabeço.

També podem dormir molt, pintar, fer gelats, llegir contes, jugar amb el pare i la mare...

.Que ho passeu bé!

Laura Cari Lourdes

Encarna Estefania Laura M. Ferran Víctor Nuria Miriam Minerva Rosa Vanessa José Juan

CENTRO SOCIO-CULTURAL

Universidad Popular "Enrique Tierno Galván"

Teléfono 547 83 29

HORARIO:

Todos los días de **10'30 a 23 h.**

BIBLIOTECA:

De lunes a viernes:
10'30 h. a 13 h. y 17 h. a 21 h.
Sábados **de 10'30 h. a 13 h.**

Programación JULIO

– **Jueves 11,** a las 22'30 h., en el Jardín Municipal, no te pierdas la actuación de la **Banda Juvenil,** procedente de Israel,

KIRYAT BIALIK

Entrada grautita

– **Domingo 14,** a las 19'30 h., un espectáculo para niños y mayores. **Teatre de l'Aigua** pondrá en escena la obra

LA GRAN SEÑORA

¡Una estupenda tarde de carcajadas!

Entrada gratuita

– **Sábado 20,** a las 20'30 h., en el Pabellón Municipal, actuación de

CLEVELAND YOUTH ORCHESTRA

de Inglaterra.

¡Una magnífica ocasión de apreciar buena música de la mano de 85 jóvenes ingleses!

– **Domingo 21,** a las 19'30 h., un espectáculo de títeres que merece la pena a cualquier edad entre 1 y 100 años.

ALADINO

a cargo de Bambalina Titelles

– **Domingo 28,** a las 19'30 h., proyección de la película

LA HISTORIA INTERMINABLE II

Apta para todos los públicos

Entrada: 100 ptas.

EL GRUPO DE TEATRO DE LA TERCERA EDAD

Ya llevan algunas semanas ensayando. Para la inauguración del nuevo centro de convivencia para la tercera edad, piensan estrenar "EL PUNTO DE CAÑAMASO", en una versión de Carmelo Pastor –conocedor del original valenciano de la obra que ya representara TAULES hace unos años–.

Concesa y Belén dirigen un elenco compuesto por: Reme Botella, María Bru, Magdalena Graciá, Anita Rico, Pepica Pérez, Paulina Cascales, Antonio Martínez –que es el protagonista–, José María Verdú y Pedro Jover.

En un trabajo de estas características no podía faltar la mano de un apuntador de la talla de Quito "el Gorromino".

CURSOS DE VERANO

Universidad Popular "E. Tierno Galván"

Durante la segunda quincena del mes, del 15 al 31 de Julio, la U.P. "Enrique Tierno Galván" y el Ayuntamiento de Pinoso, te ofrecen los siguientes cursos:

- ***Curso de fotografía:***
  Edad mínima: 16 años
  Plazas limitadas
  Horario clases: de 8 a 10 noche
  Matrícula: 2.000 ptas.
  Finalizará con el I Concurso de Fotografía, entre los asistentes al curso.

- ***Curso de drogodependencia:***
  Dirigido a trabajadores sociales, psicólogos, pedagogos, profesores, sociólogos y auxiliares sanitarios.
  Plazas: máximo 30
  Horario: por las mañanas de 10 a 14 horas (lunes, miércoles y viernes).
  Matrícula: 6.000 ptas.
  Baremo: 0'5 puntos.

- ***Curso de atención primaria al anciano:***
  Dirigido a trabajadores sociales y auxiliares de enfermería.
  Plazas: máximo 30
  Horario: por las tardes de 16 a 20 horas (lunes, miércoles y viernes)
  Matrícula: 6.000 ptas.
  Baremo: 0'5 puntos.

NOTICIAS DE ARQUEOLOGÍA

Miguel López Tomás

Este periódico dio la noticia de que en el libro publicado por el profesor J.L. Román del Cerro, "La Ofrenda de los Pueblos", podía atribuirse uno de los toponimios, "BIN", –colina redondeada– a Pinoso. Desde el modesto punto de vista del que suscribe, esto es un poco aventurado, al carecer por el momento de unos restos de tamaño y cronología adecuados. En cambio, y siguiendo las pautas del citado libro, encontramos una abundante cantidad de toponimios preromanos, que describen, tal como ha encontrado el profesor Román del Cerro, de forma absolutamente precisa, los lugares o parajes a los que se aplican: Raspay, "cuesta pedregosa"; Caballusa, "llano entre colinas"; Arsenal, "cañada al pie del escarpe rocoso; Churri, "ur", caudal de agua, etc., que quien los conozca puede dar fe de lo gráficos que resultan. Sería muy interesante que intentásemos reunir, antes que se pierdan, estos restos del pasado para lo cual pido vuestra colaboración.

Por último, apuntar que la zona donde más he encontrado es entre el Cabezo y las Encebras, este mismo de Encebras, el citado Churri, Peña Bous, Soncar, Purgateros y, ya en término de Monóvar, la Morquí citado por el profesor Román.

ENTREVISTA AL ESCRITOR FERNANDO LALANA

Alumnos de 5.º del C.P. Santa Catalina

¿Pasas mucho tiempo con tu familia? Al no tener que cumplir un horario, es una ventaja trabajar en casa, pues de vez en cuando mi mujer y mi hija que tiene dos años me dicen de ir a dar una vuelta y me voy con ellas. Paso más horas en casa que mi mujer, así muchos días hago yo la comida, la compra, paso la aspiradora y plancho (pues ella plancha muy mal mis camisas).

¿Qué le gusta más escribir o hacer teatro? El teatro es lo que más me gusta en el mundo, más que. . . comer con los dedos.

¿Escribe porque le gusta o por ganar dinero? Por ambas cosas, porque lo que está claro es que de algo hay que vivir, y haber encontrado una profesión que te gusta y que te permite vivir es una gran suerte, claro que si yo no vendiese libros tendría que trabajar en otras cosas y escribiría libros en ratos libres.

¿Haces los dibujos de los libros? Lo hacen personas distintas, son los ilustradores o dibujantes y la mayoría de veces no llegamos ni a conocernos.

¿De pequeño pensaba ser escritor? La decisión de ser escritor ha sido muy reciente, hace seis o siete años, yo de pequeño quería ser arquitecto y al final acabé estudiando la carrera de derecho, pero ahora resulta que soy escritor que no tiene nada que ver con arquitecto o abogado.

¿Cuánto gana por escribir un libro? Por escribir un libro no me dan nada, ya sé que es un poco raro pero ahora lo explico: yo escribo, se lo llevo a una editorial y me lo publican, pero si ese libro no lo compra nadie a mi no me dan ni una peseta, porque el dinero que ganamos los escritores es una pequeñita parte de lo que vosotros pagáis por un libro cuando lo compráis, normalmente esa parte es el 10%; esto quiere decir que si este libro cuesta quinientas pesetas, de cada libro que vendan a mí me dan cincuenta pesetas. Pero además, este dinero me lo dan una vez al año. De manera que hay que ser buen administrador, pues no sabemos cuanto dinero vamos a ganar ni cuando lo vamos a cobrar.

¿Cuál fue el primer libro que publicó? El primer libro que publiqué fue "El secreto de la arboleda" que ya tiene nueve años.

¿Hay algún escritor que le guste en particular? En particular no, pero hay muchísimos que me gustan.

¿Cómo se puede publicar un libro? Es fácil de contar, lo difícil es cómo conseguirlo. Hay dos caminos distintos, uno es para gente que ya ha escrito algún libro, que es el de cuando un libro lo llevas a la editorial, luego lo leen y al cabo de un tiempo te dan la respuesta.

Los que empiezan el camino lo que suelen hacer es presentarlo a algún premio o concurso y si gana o es finalista lo publican, así "El secreto de la arboleda" es finalista del Premio Barco de Vapor, por eso lo publicaron.

El segundo libro que yo publiqué, El zulo, se publicó porque fue ganador del premio "Gran Angular" de novela.

¿Qué pensó su novia al saber que era escritor? Bueno, nos conocimos haciendo teatro y yo ya escribía pero no tenía claro si iba a ser escritor o no, de manera que ella vivió la decisión de dedicarme a escribir.

Ella era bailarina y profesora de ballet y estaba metida en el mundo artístico, de manera que no le pareció muy raro.

¿Qué libros nos aconsejaría de fantasía o de aventuras? Yo, para chicos de vuestra edad, empezaría a leer libros de aventuras.

¿Su familia le apoya en su trabajo? Mi hija que sólo tiene dos años sólo llora y no dice nada, mi mujer lee mis libros y me da su opinión y luego lo comentamos. En cuanto a mis padres, en un principio no les parecía bien pero ahora ya les gusta.

Restaurante Polideportivo

Terraza de Verano Cañaveral

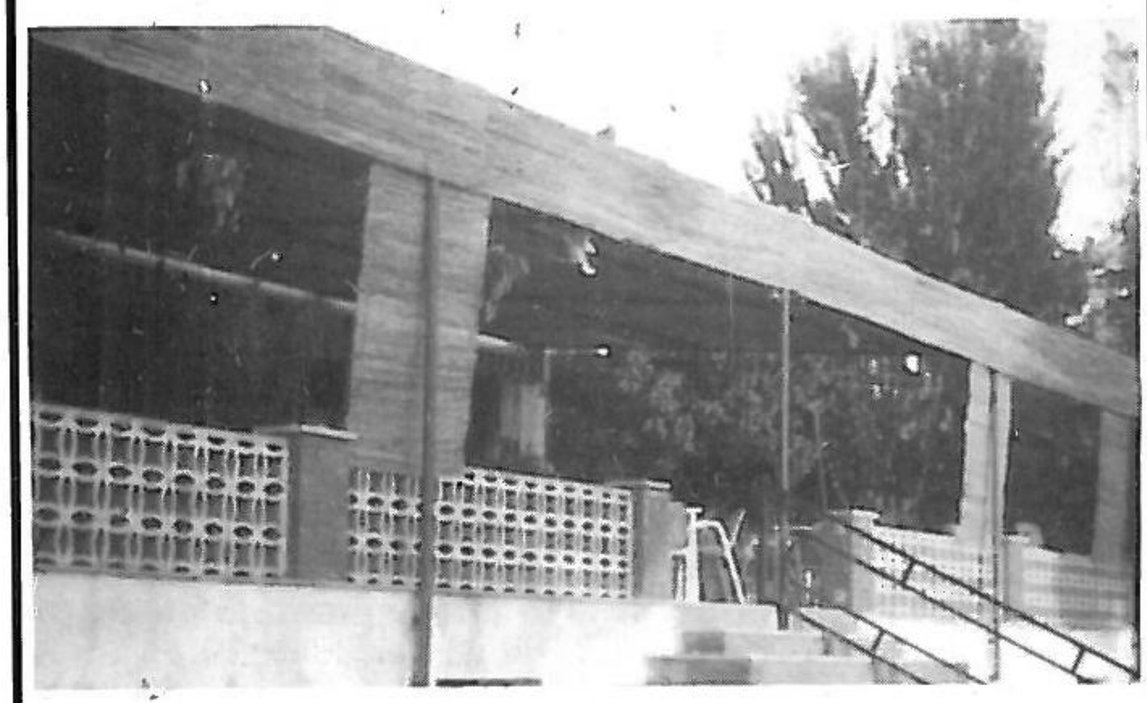

Teléfono 547 76 34

Avda. Constitución PINOSO

SERVICIO

RENAULT

TALLERES MIRA

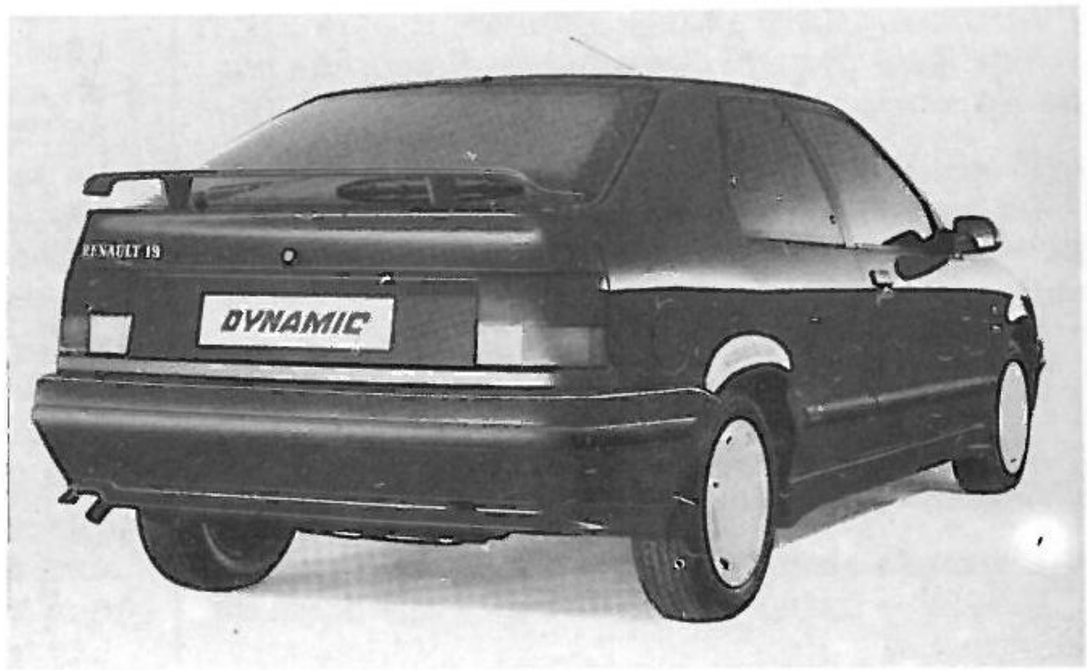

Renault 19 TXI DYNAMIC

Pruébalo en

Talleres Mira

Teléf. 547 75 98 PINOSO

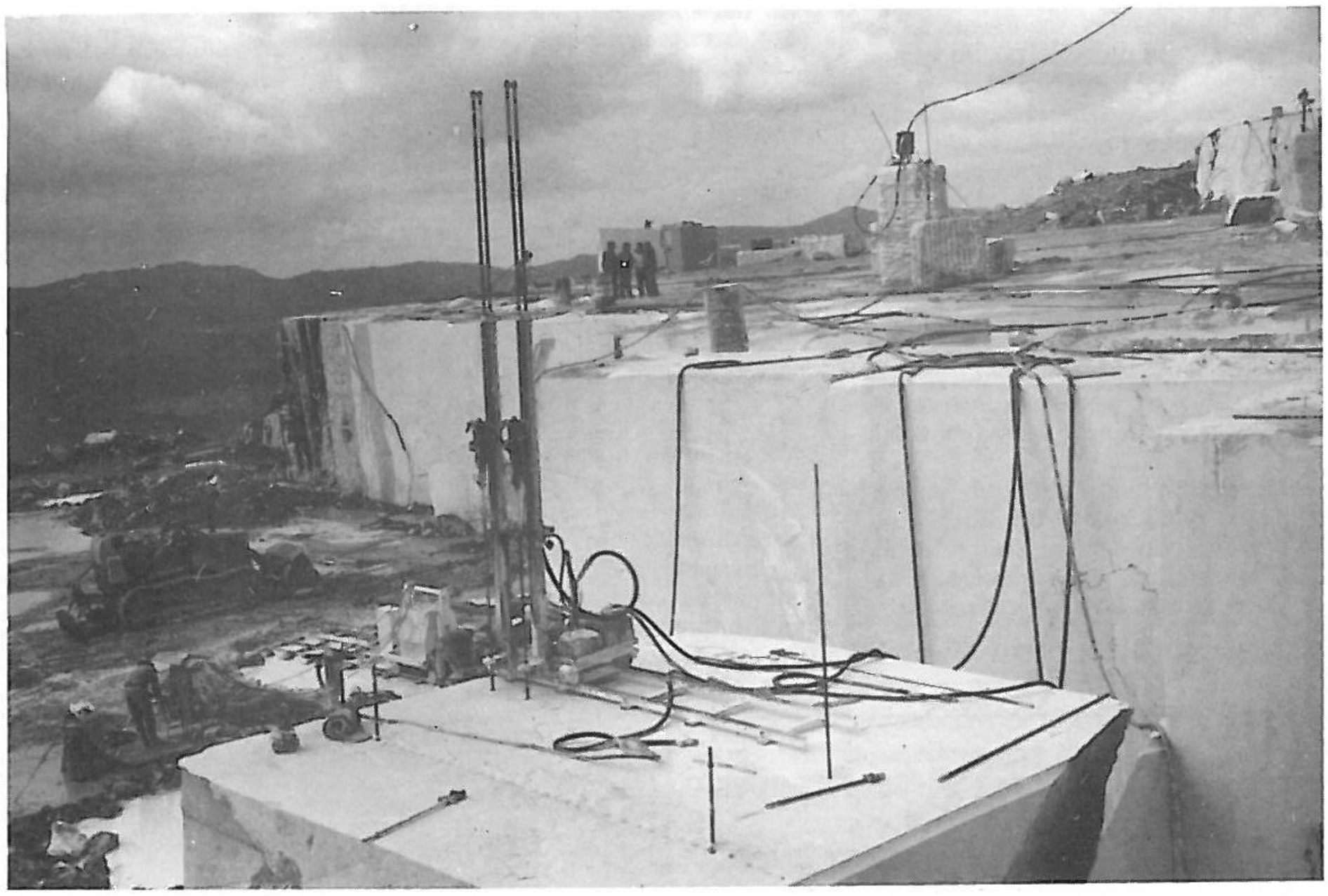

José M.ª Máñez Verdú, S. L.

Dep. Legal A-811 - 1987